



# TREND RAPPORT

DE LEIESTREEK

2022 - 2023

westtoer 

PARTNER IN TOERISME



BELEEF  
MEER.



# INHOUD

<b>OVERZICHT TRENDS</b> .....	<b>3</b>
27 gemeenten in de Leiestreek .....	4
Toerisme en recreatie kerncijfers 2022 – 2023 .....	4
Logiesaanbod 2022 – 2023.....	5
Commercieel verblijfstoerisme – logiesvorm 2022 – 2023 .....	6
Commercieel verblijfstoerisme – herkomst 2022 – 2023 .....	7
<b>INLEIDING</b> .....	<b>9</b>
Inleiding .....	10
<b>AANBOD</b> .....	<b>17</b>
Capaciteit.....	18
Hotels.....	19
B&B's .....	20
Kamergelateerd logies.....	21
Jeugdlogies .....	21
Kampeerbedrijven .....	22
Huurvakantiewoningen .....	22
Musea en attracties .....	23
Trend in gemeenten .....	24
<b>VRAAG</b> .....	<b>27</b>
Logiesvorm.....	28
Herkomst commercieel verblijfstoerisme .....	29
Doel commercieel verblijfstoerisme .....	30
Spreiding commercieel verblijfstoerisme .....	31
Verblijfstoeristen per logiesvorm – detail naar herkomst .....	32
Verblijfstoeristen per herkomst – detail naar logiesvorm .....	34
Bruto kamerbezettingsgraad .....	37
Bezoekers aan musea en attracties.....	38
Recreatieve fietsers op het fietsnetwerk .....	38
Aankomsten commercieel verblijfstoerisme per gemeente.....	39
Overnachtingen commercieel verblijfstoerisme per gemeente.....	40

# OVERZICHT TRENDS



## 27 GEMEENTEN IN DE LEIESTREEK

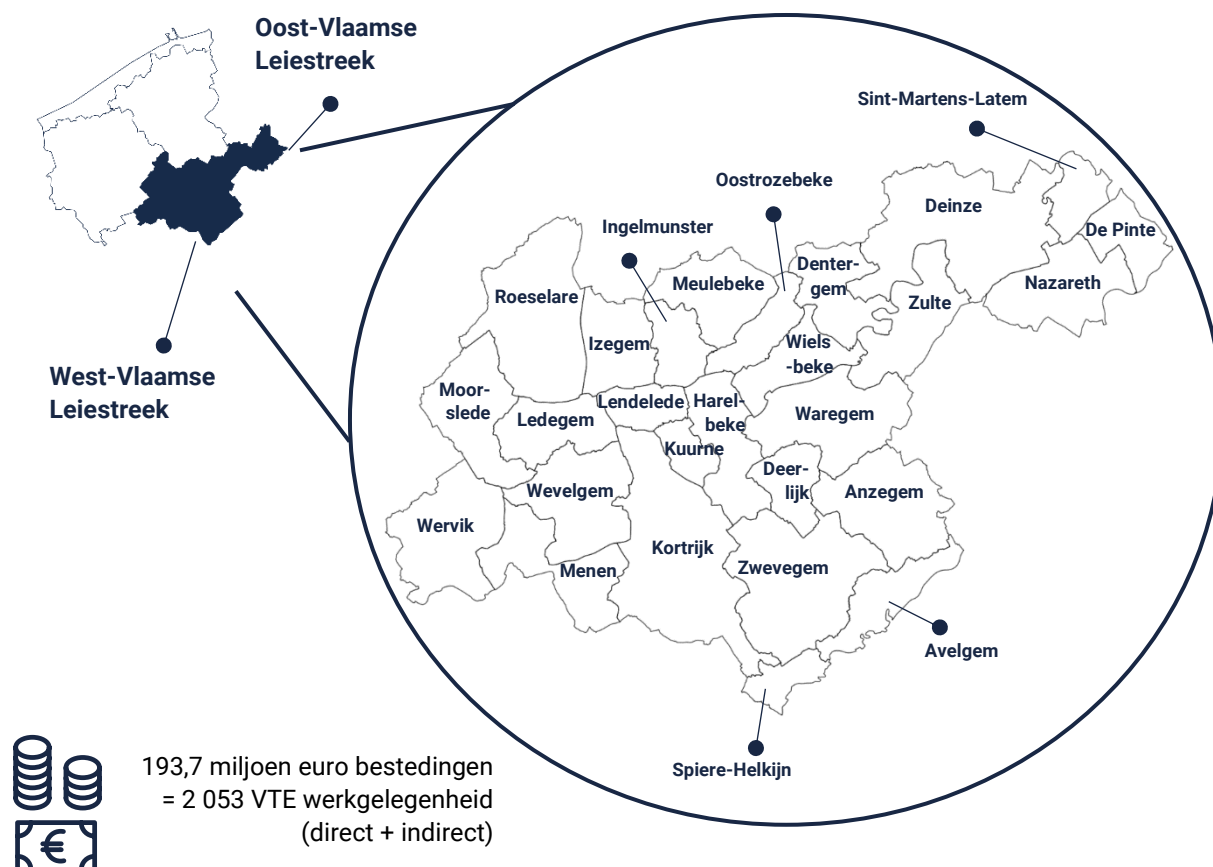

## TOERISME EN RECREATIE KERNCIJFERS 2022 – 2023

	7 266 bedden	↑	+ 2,3% t.o.v. 2022
	324 662 aankomsten	↑	+ 8,5% t.o.v. 2022
	631 198 overnachtingen	↑	+ 8,2% t.o.v. 2022
	3,9 miljoen dagtoeristen *	↑	+ 4,9% t.o.v. 2022
	2,2 miljoen recreatieve fietsers op het fietsnetwerk	↑	+ 3,6% t.o.v. 2022

\* Voor de raming van het aantal dagtoeristen werd o.m. gebruik gemaakt van het 'Onderzoek naar het dagtoeristisch gedrag van Belgen in 2021-2022', uitgevoerd door Westtoer.

## LOGIESAANBOD 2022 – 2023



★	51 hotels (+ 0 t.o.v. 2022)	2 837 bedden (+ 3,0% t.o.v. 2022)
■	98 B&B's (+ 2 t.o.v. 2022)	679 bedden (+ 1,0% t.o.v. 2022)
⬠	107 uitbaters vakantiewoningen (+ 7 t.o.v. 2022)	954 bedden (+ 10,4% t.o.v. 2022)
◆	24 jeugdlogies (+ 0 t.o.v. 2022)	1 541 bedden (+ 2,7% t.o.v. 2022)
▲	14 kampeerbedrijven (+ 1 t.o.v. 2022)	872 bedden (+ 0,5% t.o.v. 2022)
●	52 kamergelateerd logies (- 7 t.o.v. 2022)	383 bedden (- 14,1% t.o.v. 2022)

# COMMERCIEEL VERBLIJFSTOERISME – LOGIESVORM 2022 – 2023

## 324 662 aankomsten

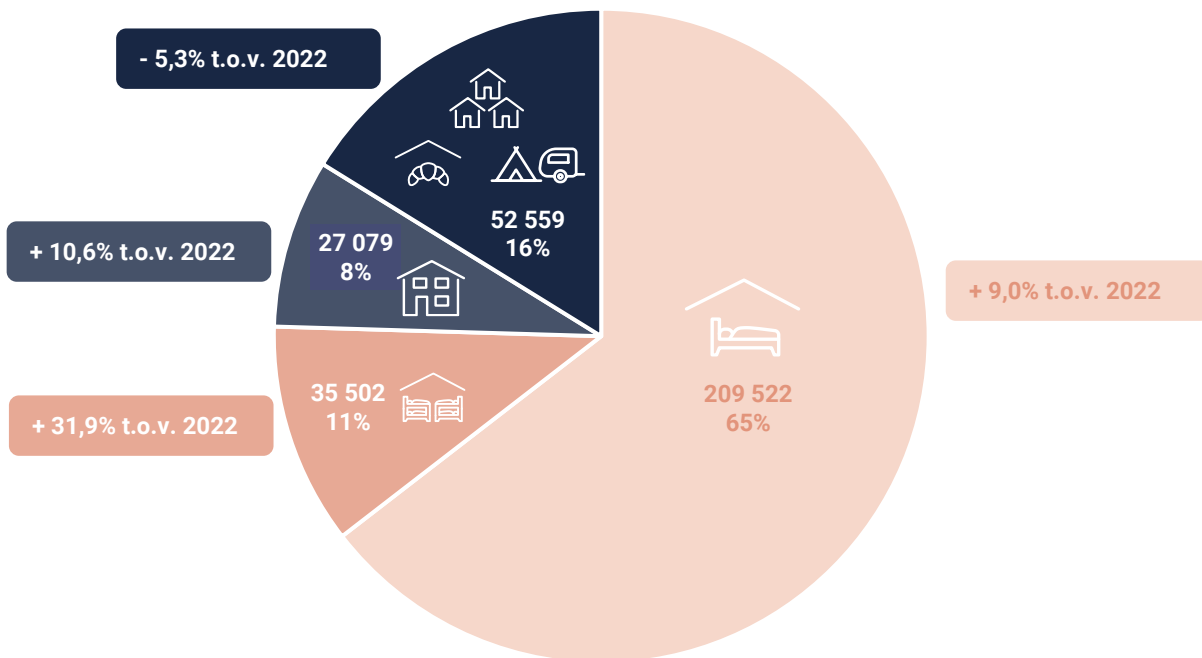

## 631 198 overnachtingen

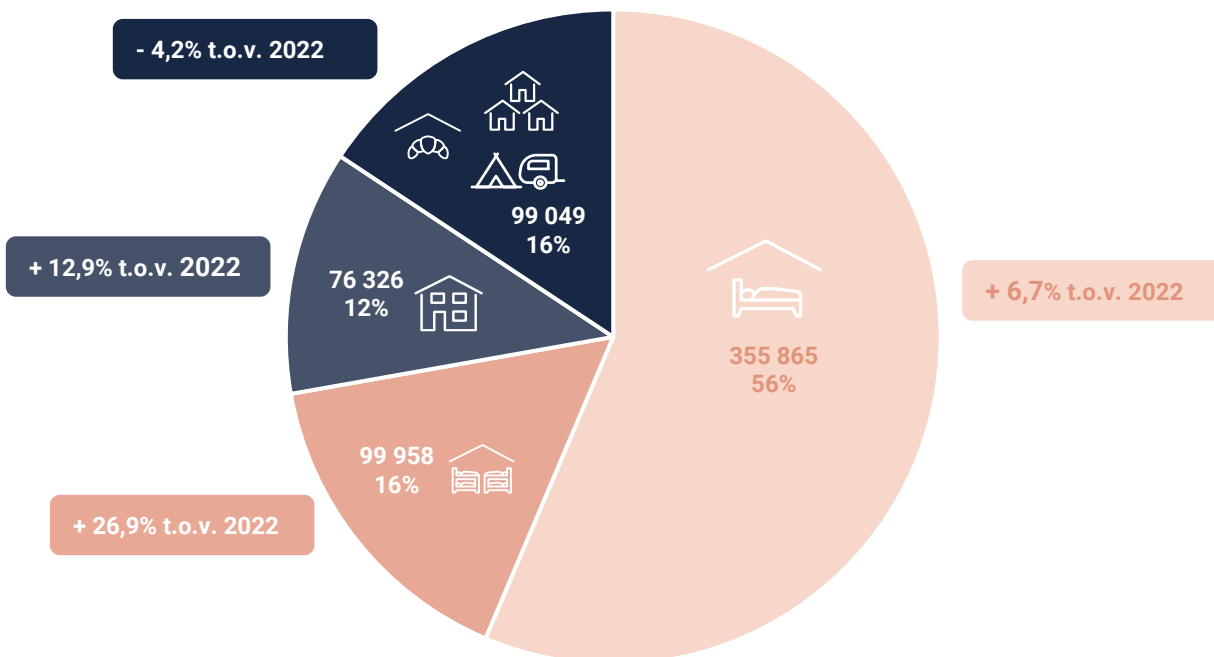

**Gemiddelde verblijfsduur = 1,9 nachten**

# COMMERCIEEL VERBLIJFSTOERISME – HERKOMST 2022 – 2023

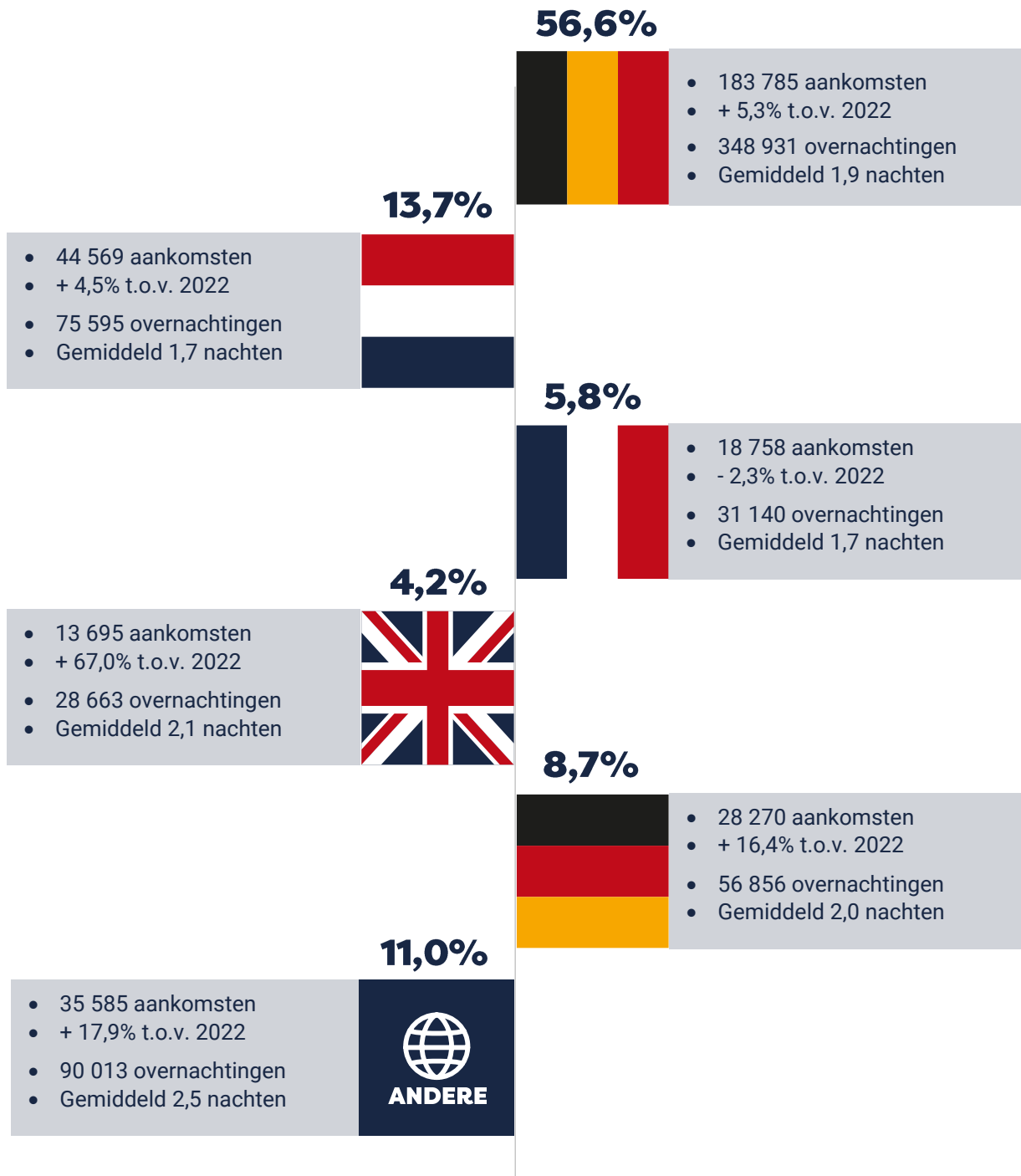





# INLEIDING



## INLEIDING

In het trendrapport wordt de Leiestreek gedefinieerd als de 27 gemeenten die onderdeel vormen van deze toeristische regio. De gemeenten uit de Oost-Vlaamse Leiestreek – De Pinte, Deinze, Nazareth, Sint-Martens-Latem en Zulte – worden ook in rekening genomen. Deinze is sinds 2019 gefusioneerd met Nevele, dat voorheen tot de toeristische regio Meetjesland behoorde. De aanbod- en vraaggegevens van Nevele behoren vanaf 2019 dus tot de Leiestreek. Vanuit marketingoogpunt behoren drie deelgemeenten van Gent (Drongen, Afsnee en Sint-Denijs-Westrem) tot de Leiestreek, maar statistisch gezien wordt het volledige grondgebied van Gent door FOD Economie beschouwd als kunststad. Er zijn geen cijfers apart beschikbaar voor de deelgemeenten van Gent.

De focus in dit trendrapport ligt op de trend 2022-2023. Sinds 2015 vraagt FOD Economie enkel nog de vraaggegevens op bij erkende (vergunde) of aangemelde logies. Vanaf 2015 werd ook de categorie vakantiewoningen toegevoegd (op basis van een steekproef op provincieniveau).

De 'hotels' omvatten zowel de aangemelde als erkende hotels met of zonder classificatie. De niet-aangemelde of niet-erkende hotels zijn opgenomen onder 'kamergerelateerd logies'. De vraag op kortkampeerplaatsen van terreingebonden logies is opgenomen onder 'kortkampeerplaatsen'.

Het trendrapport bevat ook cijfers over het logies op gemeenteniveau, meer bepaald het aanbod naar logiesvorm in uitbatingen en in bedden (logiesinventarisatie Westtoer) en de aankomsten en overnachtingen per gemeente (cijfers van FOD Economie, voor zover die worden vrijgegeven).

### OMZET DOOR TOERISME BEDRAAGT 194 MILJOEN EURO DIRECTE BESTEDINGEN IN 2023

De omzet gegenereerd door toerisme in de Leiestreek bedraagt in 2023 193,7 miljoen euro waarvan 114,5 miljoen euro door 3,9 miljoen dagtoeristen en 79,2 miljoen euro door 324 700 verblijfstoeristen. De omzet wordt geraamd op basis van de toeristische bestedingen van verblijfstoeristen in commercieel logies (vakantiegangers en zakentoeeristen) en dagtoeristen, maar houdt geen rekening met het tweedeverblijfs-toerisme, waar weinig gegevens over beschikbaar zijn.

Uitgaande van de hypothese waarbij 1 miljoen euro staat voor 7,2 VTE directe en 3,4 VTE indirecte werkgelegenheid, is de omzet in 2023 goed voor 2 053 voltijds equivalenten in directe en indirecte werkgelegenheid samen.

### DE LEIESTREEK BESCHIKT OVER EEN LOGIESCAPACITEIT VAN 7 300 BEDDEN



De Leiestreek bood in 2023 aan 7 266 personen plaats om te overnachten in commercieel logies en op langetermijnkampeerplaatsen op campings. Ter vergelijking: in het Brugse Ommeland zijn er 7 502 bedden en in de Westhoek 16 124 bedden.

39% van de beddencapaciteit in de Leiestreek situeert zich in hotels (2 837 bedden), 21% in jeugdlogies (1 541 bedden). De huurvakantiewoningen volgen op de derde plaats met 13% van de beddencapaciteit (954 bedden), gevolgd door de kortkampeerplaatsen (9% of 680 bedden) en de B&B's (9%, 679 bedden). Kamergerelateerd logies vertegenwoordigt 5% van de bedden (383 bedden). De langetermijnkampeerplaatsen op campings tenslotte zijn goed voor 3% van de beddencapaciteit (192 bedden).

#### **81% van de beddencapaciteit ligt in West-Vlaanderen, 28% in Kortrijk**

Het West-Vlaamse deel van de Leiestreek is goed voor 81% van de beddencapaciteit (5 861 bedden). De 5 Oost-Vlaamse gemeenten vertegenwoordigen samen 19% van de bedden (1 405 bedden). Kortrijk heeft de grootste beddencapaciteit in de regio met 2 054 bedden (28%).

In vergelijking met 2022 nam de totale logiescapaciteit in 2023 toe met 2% (+160 bedden). De grootste toenames doen zich voor bij de huurvakantiewoningen (+10% of +90 bedden) en bij de hotels (+3% of +82 bedden). Verder noteren we ook een toename bij jeugdlogies (+3% of +40 bedden), bij de B&B's (+1% of +7 bedden) en op de kortkampeerplaatsen (+1% of +4 bedden). Bij het kamergerelateerd logies doet zich een daling voor van de beddencapaciteit (-14% of -63 bedden). De capaciteit op de langetermijnkampeerplaatsen op campings bleef stabiel.

### ***Toename van het aantal hotelkamers***

De Leiestreek telt 51 hotels (situatie op 1 juli 2023), evenveel als in 2022. Toch deden zich in de praktijk enkele wijzigingen voor. Eén (aangemeld) hotel kwam erbij (Hotel T in Waregem met 45 kamers) en één hotel sloot de deuren (Bell Expo in Kortrijk met 7 kamers). Netto bleef het aantal hotels in de regio dus gelijk in vergelijking met 2022. Samen met beperkte capaciteitswijzigingen in 6 andere hotels, resulteerden bovenstaande verschuivingen in een toename van de hotelcapaciteit met 48 kamers (+4%) en 82 bedden (+3%).



Deze 51 hotels hebben samen 1 420 kamers. De gemiddelde grootte van de hotels in de Leiestreek is opnieuw licht toegenomen van 26,9 naar 27,8 kamers. Het aandeel van de kleinschalige hotels met 15 kamers of minder bedraagt 53%. Van de 51 hotels hebben er 9 meer dan 50 kamers (18%).

### ***Aanbod vakantiewoningen neemt gestaag toe***

Op 1 juli 2023 waren er 107 uitbatingen van vakantiewoningen die samen 132 vakantiewoningen en 954 bedden aanboden. Ten opzichte van 2022 zijn er 13 volledig nieuwe uitbatingen bijgekomen, evenals 2 uitbatingen die daarvoor tot kamergereleerd logies hoorden. Daarnaast zijn er 7 uitbatingen gestopt en is er ook één van logiestype veranderd (naar B&B). Dit brengt het netto aantal nieuwe uitbatingen in 2023 op 7 (in totaal kwamen er 9 vakantiewoningen bij).

Procentueel is er in vergelijking met 2022 sprake van een toename van 7% in uitbatingen en in woningen en van 10% in bedden.

Gemiddeld telt een huurvakantiewoning in de Leiestreek 7,2 bedden. Ter vergelijking: in de Westhoek is dit gemiddeld 9,8 bedden, in het Brugse Ommeland is dit 7,4 bedden.

82% van de vakantiewoningen telt 10 bedden of minder; 18% meer dan 10 bedden. Het aandeel van grote vakantiewoningen (met meer dan 20 bedden) blijft vooralsnog beperkt tot vier (3%).

### ***Aanbod jeugdlogies neemt licht toe***

Op 1 juli 2023 waren er 24 uitbatingen van jeugdlogies, goed voor 1 541 bedden. In vergelijking met 2022 gaat het om evenveel uitbatingen, maar 3% meer bedden. In Anzegem sloot La Rozerie de deuren (-6 bedden), maar in Roeselare heeft De Ketting zijn activiteiten terug opgestart (+40 bedden). Samen met een capaciteitswijziging bij Sport Vlaanderen in Waregem (+6 bedden), resulteert dit in een netto toename van de logiescapaciteit in jeugdlogies met 40 bedden.

### ***Aanbod B&B's blijft vrijwel stabiel***

Hoewel het aantal uitbatingen van B&B's in de Leiestreek tot 2019 gestaag is toegenomen, bleef dit aantal sindsdien ongeveer stabiel. Op 1 juli 2023 waren er 98 uitbatingen van B&B's, twee meer dan in 2022 (en dan in 2019). Die 98 uitbatingen boden samen 291 kamers aan en 679 bedden.

In vergelijking met 2022 bleef het aantal kamers in B&B's vrijwel stabiel (+1 kamer of +0,3%). De beddenscapaciteit nam met 1% toe (+7 bedden). Er zijn 6 nieuwe uitbatingen bijgekomen en één uitbating veranderde van logiesvorm (van B&B naar vakantiewoning). Daarnaast zijn ook 5 uitbatingen gestopt. Netto kwam er in 2023 dus twee uitbatingen bij.

52% van de kamers in B&B's in de Leiestreek is erkend met een comfortclassificatie (152 kamers), 46% is aangemeld (134 kamers). Slechts 5 kamers zijn (nog) niet aangemeld of erkend (2%). Gemiddeld zijn er 3,0 gastenkamers per uitbating.



### ***Ook aanbod voor kortkampeerders blijft vrijwel stabiel***

In 2023 telde de Leiestreek twee campings, evenveel als in 2022. De regio telt ook 10 camperterreinen, twee meer dan in 2022 (er kwam er één bij in Wervik en één in Roeselare). Tenslotte zijn er in de Leiestreek ook nog 2 terreingerelateerd logies, één minder als in 2022. In totaal waren er in de Leiestreek in 2023 dus 14 kampeerbedrijven actief, één meer dan in 2022.

Het totaal aantal kortkampeerplaatsen bij deze 14 kampeerbedrijven bedraagt 196 (met 680 bedden), een lichte daling met 2 plaatsen, maar een toename met 4 bedden (+1%). Het totaal aantal plaatsen voor langkamperen bleef status quo op 48 (met 192 bedden).

### ***Bedden capaciteit in kamerlogies neemt af***

In 2023 telde de Leiestreek 52 aanbieders van kamergerelateerd logies met in totaal 161 eenheden en 383 bedden. In vergelijking met 2022 zijn er in deze categorie 7 nieuwe uitbatingen bijgekomen. Twee uitbatingen zijn van logiesvorm veranderd (nu vakantiewoning) en 12 andere zijn gestopt. Netto betekent dit een afname van 7 aanbieders van kamergerelateerd logies. Door deze verschuivingen is de bedden capaciteit eveneens gedaald met 63 bedden (of -14%).

### **GEEN WIJZIGINGEN IN AANBOD MUSEA EN ATTRACTIES**

De Leiestreek telt 8 ambachtelijke musea of attracties (Brouwerij Rodenbach en KOERS, museum van de wielersport in Roeselare, Kortrijk 1302 en Texture in Kortrijk, het Museum Eperon d'Or en het Museum Stoom en Stroom in Izegem, het Tabaksmuseum in Wervik en het Museum van Deinze en de Leiestreek in Deinze). Er zijn ook 5 kunstengerelateerde musea, vooral in het Oost-Vlaamse deel van de Leiestreek (het Roger Raveelmuseum in Machelen-aan-de-Leie, het Museum Dhondt-Dhaenens, het Museum Gevaert-Minne en het Museum Gust De Smet in Sint-Martens-Latem en het Provinciaal Museum Stijn Streuvels in Anzegem). Daarnaast zijn er ook nog 2 historische musea (het Stadsmuseum 't Schippershof in Menen en het André Demedtshuis in Wielsbeke).



Van deze 15 attracties liggen er 10 in het West-Vlaamse en 5 in het Oost-Vlaamse deel van de Leiestreek. Er zijn geen wijzigingen ten opzichte van 2022.

Bovengenoemde 15 attracties en musea leveren op jaarbasis betrouwbare bezoekerscijfers aan. De regio telt ook nog enkele andere attracties en musea die geen (of geen betrouwbare) cijfers ter beschikking kunnen stellen.

### **VERBLIJFSTOERISME NEEMT VERDER TOE**

De vraagcijfers zijn gebaseerd op de cijfers van FOD Economie waarbij enkel erkend (vergund) of aangemeld logies wordt opgenomen.

### ***324 700 verblijfstoeristen in 2023 genereren samen 631 200 overnachtingen***

In 2023 kon de Leiestreek 324 662 verblijfstoeristen verwelkomen. 65% logeerde in een hotel, 11% in jeugd-logies en 8% in vakantiewoningen. Om redenen van betrouwbaarheid worden de cijfers voor B&B's, kamergerelateerd logies en kortkampeerplaatsen door FOD Economie samengenomen. Er kunnen dus enkel uitspraken gedaan worden voor deze logiesvormen samen, die gezamenlijk instaan voor de resterende 16% van de aankomsten in de Leiestreek.

Het aantal aankomsten in de Leiestreek zat in 2022 al 1% boven het precoronaniveau van 2019. In 2023 werden opnieuw 9% meer aankomsten geregistreerd dan het jaar ervoor.

In absolute cijfers gingen de hotels er qua aankomsten het sterkst op vooruit ten opzichte van 2022 (+17 309 aankomsten of +9%). Toch hinkt deze logiesvorm nog iets achterop in vergelijking met vóór corona (-3% aankomsten ten opzichte van 2019). De hotelsector blijft wel met ruime voorsprong de belangrijkste logiesvorm van de Leiestreek (niet alleen in aankomsten, maar ook in overnachtingen en in capaciteit).



Procentueel is het herstel in aankomsten het sterkst bij jeugdlogies (+32% of +8 576 aankomsten). Met 35 502 aankomsten in jeugdlogies zit deze logiesvorm in 2023 al 9% boven het niveau van 2019. De capaciteit bleef in vergelijking met 2019 ongeveer gelijk.

De vakantiewoningen, in aantal uitbatingen de belangrijkste logiesvorm van de Leiestreek, hadden zich in 2021 al hersteld tot 23% boven het niveau van 2019. In 2022 ging de groei spectaculair door (+78%) en ook in 2023 nam het aantal aankomsten in vakantiewoningen nog steeds toe, zij het minder fors (+11% of +2 589 aankomsten ten opzichte van 2022). Met 27 100 aankomsten in 2023 zijn er bijna 2,5 keer meer aankomsten in vakantiewoningen dan vóór corona (141% boven het niveau van 2019). We noteren hierbij dat ook het aanbod van vakantiewoningen in diezelfde periode met 71% is toegenomen.

De restcategorie (B&B's, kamergelateerd logies en kortkampeerplaatsen samen) noteert een afname van 5% ten opzichte van 2022 (+2 947 aankomsten). Dit is 43% meer dan het gesommeerd totaal voor deze logiesvormen in 2019, toen er in dit totaal ook nog een vakantiecentrum zat (als 'uitdovende' logiesvorm in het logiesdecreet van 2017 is die ondertussen uit het aanbod verdwenen). Binnen de restcategorie is het moeilijk om uitspraken te doen over de individuele logiesvormen.



Het aantal overnachtingen in de Leiestreek bedraagt 631 198 in 2023, 8% meer dan in 2022 en bijna 6% boven het niveau van 2019 toen er bijna 600 000 overnachtingen werden geteld.

Naar logiesvorm merken we bij de overnachtingen een analoog patroon op als bij de aankomsten, met dat verschil dat (met uitzondering van de vakantiewoningen) de procentuele toename ten opzichte van 2022 er telkens iets minder groot is. Dit betekent dat de gemiddelde verblijfsduur in vergelijking met 2022 meestal iets is afgenomen (zie verder).

Bij de hotels namen de overnachtingen ten opzichte van 2022 toe met 7% (+22 294 overnachtingen). De gemiddelde verblijfsduur bleef er net als in 2022 stabiel op 1,7 nachten. Het aantal hotelovernachtingen zat in 2023 wel nog 6% onder het niveau van 2019.

Procentueel noteren we de sterkste toename van het aantal overnachtingen bij het jeugdlogies (+27% of +21 179). Het aantal overnachtingen in jeugdlogies is daarmee volledig hersteld na corona (+4% boven het niveau van 2019). De gemiddelde verblijfsduur daalde wel van 2,9 nachten in 2019 (en 2022) naar 2,8 nachten in 2023.

In tegenstelling tot de andere logiesvormen noteren we bij de vakantiewoningen een sterkere toename bij de overnachtingen (+13%) dan bij de aankomsten (+11%). Dit resulteert in een iets hogere gemiddelde verblijfsduur (2,8 nachten in 2023). In vergelijking met 2019 is het aantal overnachtingen in vakantiewoningen meer dan verdubbeld (+130%).

Bij de restcategorie van B&B's, kamergelateerd logies en kortkampeerplaatsen samen zien we 4% minder overnachtingen dan in 2022. De gemiddelde verblijfsduur bleef stabiel op 1,9 nachten. In vergelijking met 2019 telt deze restcategorie in 2023 wel 12% meer overnachtingen.

De gemiddelde verblijfsduur over alle logiesvormen heen nam af van 2,0 naar 1,9 nachten. Daarmee zit de gemiddelde verblijfsduur iets onder het niveau van vóór corona (gemiddeld 2,0 nachten).

De gemiddeld kortere verblijfsduur in hotels maakt dat het aandeel van hotels bij overnachtingen (56%) lager ligt dan het aandeel van hotels bij aankomsten (65%). Bij logiesvormen waar de verblijfsduur langer is, zien we een omgekeerd patroon: jeugdlogies heeft een aandeel van 16% in overnachtingen en maar 11% in aankomsten en ook bij de vakantiewoningen is het aandeel in overnachtingen (12%) hoger dan dit in aankomsten (8%).

Met 54% op jaarbasis lag de gemiddelde bruto kamerbezettingsgraad van de hotels in de Leiestreek in 2023 hoger dan in 2022 (52%), maar nog steeds onder het niveau van 2019 (59%). De sterkste bezettingsgraden noteren we vanaf maart tot juni (tussen 57% en 60%) en in september (67%) en oktober (60%). In de zomermaanden (met traditioneel minder zakentoeerisme) lag de hotelbezetting op 47% in juli en 52% in augustus.

Bij de B&B's bedroeg de gemiddelde bruto bezettingsgraad 28% op jaarbasis. Dit is nog iets lager dan in 2019 (30%), maar opnieuw beter dan in 2022 (26%). De sterkste bezettingsgraden in de B&B's noteren we in september (35%), in april (34%) en in augustus (33%).

### ***Bijna zes verblijfstoeristen op tien zijn Belgen***

Het aandeel van Belgische verblijfstoeristen in de Leiestreek bedroeg in 2023 57% (183 785 aankomsten). In absoluut volume nam het aantal Belgen in 2023 toe met 9 174 aankomsten (+5,3%). Het aantal aankomsten van Belgen lag daarmee in 2023 al 11% boven het niveau van 2019. In hotels waren er in vergelijking met 2019 wel nog steeds minder Belgen (-3%), maar bij alle andere logiesvormen zien we opvallend meer Belgen dan vóór corona (vakantiewoningen +172%, restcategorie van B&B's, kamergelateerd logies en kortkampeerplaatsen +56%, jeugdlogies +7%).

Het aantal overnachtingen van Belgen nam ten opzichte van 2022 toe met 6%. De gemiddelde verblijfsduur van de Belgen bleef in 2023 stabiel op 1,9 nachten (in 2019 bedroeg de gemiddelde verblijfsduur 2,0 nachten). Het totaal van 348 931 overnachtingen van Belgen in 2023 ligt 5% boven het niveau van 2019.

### ***Op Frankrijk na zijn de meeste buitenlandse markten goed hersteld***

In 2023 kwam 43% van de verblijfstoeristen in de Leiestreek uit het buitenland. De buitenlandse markten als geheel zijn daarmee na corona volledig hersteld, zowel in aandeel (in 2019 bedroeg het aandeel buitenland 44%), als in absoluut volume (+10 660 aankomsten ten opzichte van 2019).

Nederland blijft de belangrijkste buitenlandse markt (14% van alle aankomsten). De Nederlandse markt deed het in 2023 qua aankomsten 5% beter dan in 2022 (+1 919 aankomsten). Met een totaal van 44 569 aankomsten zitten de Nederlanders al 13% hoger dan in 2019.



Na Nederland was Duitsland in 2023 (net als vóór corona) de tweede belangrijkste buitenlandse markt (9%), gevolgd door Frankrijk (6%) en het Verenigd Koninkrijk (4%). De niet-buurlanden vertegenwoordigden in 2023 al opnieuw 11% van de aankomsten.

Net als Nederland laten ook Duitsland en het Verenigd Koninkrijk qua aankomsten mooie groeipercentages zien ten opzichte van 2022 (resp. +16% en +67%). Duitsland zit daarmee 3% boven het niveau van 2019, het Verenigd Koninkrijk al 12%. Enkel Frankrijk hinkt nog achterop. Het aantal aankomsten van Fransen ging in 2023 zelfs met 2% achteruit tegenover 2022 en zit nog steeds 11% onder het niveau van 2019. De aankomsten vanuit niet-buurlanden namen in 2023 wél toe (+18% en al 19% boven het precoronaniveau).

Het totaal aantal aankomsten vanuit het buitenland lag in 2023 13% hoger dan in 2022 (+16 353 aankomsten), 8% boven het niveau van 2019.

Het aantal overnachtingen van buitenlanders nam in vergelijking met 2022 met 11% toe (+27 506 overnachtingen). De gemiddelde verblijfsduur van buitenlanders bleef stabiel op 2,0 nachten.

Naar land van herkomst merken we bij de overnachtingen een analoog patroon op als bij de aankomsten, met dat verschil dat de procentuele toename ten opzichte van 2022 er telkens iets minder groot is. Bij de Nederlanders en de Duitsers bleef de gemiddelde verblijfsduur stabiel in vergelijking met 2022 (op resp. 1,7 nachten en 2,0 nachten). Bij de Fransen nam die toe van 1,6 naar 1,7 nachten, bij de Britten en de niet-buurlanden daalde ze naar resp. 2,1 en 2,5 nachten.

Qua overnachtingen presteerden de Nederlandse markt en de niet-buurlanden het best (elk 15% meer overnachtingen dan in 2019). Het Verenigd Koninkrijk zat in 2023 al 9% boven het precoronaniveau van overnachtingen, Frankrijk maar ook Duitsland bleven daar nog onder (resp. -16% en -2%).

### ***Een derde van de verblijfstoeristen in de Leiestreek is zakentoeerist***

In 2023 komt 33% van de aankomsten en van de overnachtingen in de Leiestreek op rekening van zakentoeeristen (conferentie / congressen / seminaries en andere beroepsdoeleinden), 66% van de verblijfstoeristen komt voor recreatieve doeleinden (vakantie). De gemiddelde verblijfsduur van

zakentoeeristen in de Leiestreek is van 2,0 nachten gedaald naar 1,9 nachten. Ze is nu even hoog als die van de vakantiegangers.

In vergelijking met 2019 is het aandeel van het zakentoeerisme afgenomen. In 2019 was dit 42% van de aankomsten en 40% van de overnachtingen.

De opsplitsing tussen vakantie en zaken is gebaseerd op de cijfers die de logiesuitbaters doorgeven aan FOD Economie.

### ***Spreiding verblijfsmarkt over de seizoenen is opnieuw zo goed als genormaliseerd***

2023 vertoont opnieuw een normaal patroon van vrij goed gespreide aankomsten en overnachtingen over het jaar met pieken in de voor- en najaarsmaanden en een minder groot aandeel van de zomermaanden in vergelijking met het Brugse Ommeland of de Westhoek (omwille van de sterke focus op zakentoeerisme).

Omdat in 2022 de eerste maanden van het jaar nog duidelijk onder het niveau van vóór corona zaten, zien we in 2023 vooral in die maanden een opmerkelijke toename (januari +55% aankomsten, februari +20%). Ook in september 2023 noteren we een opvallende toename van het aantal aankomsten en overnachtingen in vergelijking met 2022 (+15%).

De drukste maanden van 2023 waren augustus en september (met elk 10% van de aankomsten) en april, mei, juni, juli en oktober (met elk 9% of meer van de aankomsten). Het aandeel van de zomermaanden juli en augustus bedroeg 19,3%, een lichte toename in vergelijking met 2019.

### **17% MEER BEZOEKERS IN ATTRACTIES EN MUSEA ALS IN 2022**

De 15 attracties en musea in de Leiestreek die op jaarbasis betrouwbare bezoekerscijfers doorgeven, trokken in 2023 samen 134 917 bezoekers aan, 17% meer dan in 2022 (+19 237 bezoekers). Tegenover 2019 is dit wel nog steeds een daling met 5% (-6 409 bezoekers).

De Biënnale van de Schilderkunst in het Museum van Deinze en de Leiestreek, het Museum Dhondt-Dhaenens en het Roger Raveelmuseum vond plaats in 2022. Doorgaans noteren we in jaren met een Biënnale meer bezoekers in de musea van de Oost-Vlaamse Leiestreek, dan in jaren zonder Biënnale. In 2023 was dit niet het geval. Er waren zelfs 2% meer bezoekers dan in 2022.

De musea en attracties in de West-Vlaamse Leiestreek laten een toename optekenen van 27% (+18 314 bezoekers).

De verhouding tussen het West-Vlaamse en het Oost-Vlaamse deel van de Leiestreek qua aantal bezoekers aan attracties en musea, bedroeg in 2023 65% versus 35%.

### **2,2 MILJOEN RECREATIEVE FIETSERS OP HET FIETSNETWERK VAN DE LEIESTREEK**



In 2023 werden in totaal 2,2 miljoen recreatieve fietsers op het fietsnetwerk van de Leiestreek geteld. In vergelijking met de 2,1 miljoen fietsers in 2022 is dit 4% meer, vergeleken met 2019 gaat het om een toename met 16%.

Topmaanden waren mei tot en met september (traditionele fietsmaanden), maar ook in april en oktober werd er vaak gefietst. In vergelijking met 2022 werd er in 2023 opvallend meer gefietst in februari (+62%) en september (+54%).





# AANBOD LEIESTREEK



# CAPACITEIT

## UITBATINGEN

LOGIESVORM	2015	2019	2022	2023	In % 2023	2022 - 2023	% t.o.v. 2022
Hotels	60	57	51	51	14,7	+ 0	+ 0,0
B&B's	79	96	96	98	28,3	+ 2	+ 2,1
Uitbaters vakantiewoningen	29	52	100	107	30,9	+ 7	+ 7,0
Jeugdlogies	24	24	24	24	6,9	+ 0	+ 0,0
Vakantiecentra	1	1	0	0	0,0	+ 0	-
Kamergerelateerd logies	11	33	59	52	15,0	- 7	- 11,9
Kampeerbedrijven	6	8	13	14	4,0	+ 1	+ 7,7
<b>Uitbatingen</b>	<b>210</b>	<b>271</b>	<b>343</b>	<b>346</b>	<b>100,0</b>	<b>+ 3</b>	<b>+ 0,9</b>

## EENHEDEN

LOGIESVORM	2015	2019	2022	2023	In % 2023	2022 - 2023	% t.o.v. 2022
Hotels	1 292	1 365	1 372	1 420	57,1	+ 48	+ 3,5
B&B's	221	274	290	291	11,7	+ 1	+ 0,3
Huurvakantiewoningen	41	77	123	132	5,3	+ 9	+ 7,3
Jeugdlogies	219	238	243	237	9,5	- 6	- 2,5
Vakantiecentra	65	65	0	0	0,0	+ 0	-
Kamergerelateerd logies	77	91	172	161	6,5	- 11	- 6,4
Kampeerplaatsen	147	189	246	244	9,8	- 2	- 0,8
<b>Eenheden</b>	<b>2 062</b>	<b>2 299</b>	<b>2 446</b>	<b>2 485</b>	<b>100,0</b>	<b>+ 39</b>	<b>+ 1,6</b>

## BEDDEN

LOGIESVORM	2015	2019	2022	2023	In % 2023	2022 - 2023	% t.o.v. 2022
Hotels	2 588	2 738	2 755	2 837	39,0	+ 82	+ 3,0
B&B's	502	641	672	679	9,3	+ 7	+ 1,0
Huurvakantiewoningen	197	508	864	954	13,1	+ 90	+ 10,4
Jeugdlogies	1 484	1 522	1 501	1 541	21,2	+ 40	+ 2,7
Vakantiecentra	193	193	0	0	0,0	+ 0	-
Kamergerelateerd logies	164	240	446	383	5,3	- 63	- 14,1
Kortkampeerplaatsen (≤ 31 dagen)	372	482	676	680	9,4	+ 4	+ 0,6
Langetermijnkampeerplaatsen	192	192	192	192	2,6	+ 0	+ 0,0
<b>Bedden</b>	<b>5 692</b>	<b>6 516</b>	<b>7 106</b>	<b>7 266</b>	<b>100,0</b>	<b>+ 160</b>	<b>+ 2,3</b>

Bron: Westtoer, Toerisme Oost-Vlaanderen en Toerisme Vlaanderen

# HOTELS

## AANTAL UITBATINGEN NAAR CLASSIFICATIE

CLASSIFICATIE	2015	2019	2022	2023	In % 2023	2022 - 2023	% t.o.v. 2022
Aangemeld	0	0	3	4	7,8	+ 1	+ 33,3
Vergund / erkend zonder class.	0	2	8	8	15,7	+ 0	+ 0,0
*	10	10	2	2	3,9	+ 0	+ 0,0
**	14	11	7	7	13,7	+ 0	+ 0,0
***	23	22	19	18	35,3	- 1	- 5,3
****	13	12	12	12	23,5	+ 0	+ 0,0
Hoteluitbatingen	60	57	51	51	100,0	+ 0	+ 0,0

## AANTAL KAMERS NAAR CLASSIFICATIE

CLASSIFICATIE	2015	2019	2022	2023	In % 2023	2022 - 2023	% t.o.v. 2022
Aangemeld	0	0	15	61	4,3	+ 46	+ 306,7
Vergund/erkend zonder class.	0	20	86	86	6,1	+ 0	+ 0,0
*	88	90	32	32	2,3	+ 0	+ 0,0
**	147	110	61	62	4,4	+ 1	+ 1,6
***	534	586	582	578	40,7	- 4	- 0,7
****	523	559	596	601	42,3	+ 5	+ 0,8
Hotelkamers	1 292	1 365	1 372	1 420	100,0	+ 48	+ 3,5

## AANTAL UITBATINGEN NAAR GROOTTE

GROOTTE	2015	2019	2022	2023	In % 2023	2022 - 2023	% t.o.v. 2022
1 – 15 kamers	35	32	27	27	52,9	+ 0	+ 0,0
16 – 50 kamers	19	18	15	15	29,4	+ 0	+ 0,0
51 – 100 kamers	6	6	8	8	15,7	+ 0	+ 0,0
>100 kamers	0	1	1	1	2,0	+ 0	+ 0,0
Hoteluitbatingen	60	57	51	51	100,0	+ 0	+ 0,0

## AANTAL KAMERS NAAR GROOTTE

GROOTTE	2015	2019	2022	2023	In % 2023	2022 - 2023	% t.o.v. 2022
1 – 15 kamers	308	278	206	215	15,1	+ 9	+ 4,4
16 – 50 kamers	513	478	390	419	29,5	+ 29	+ 7,4
51 – 100 kamers	471	456	623	629	44,3	+ 6	+ 1,0
>100 kamers	0	153	153	157	11,1	+ 4	+ 2,6
Hotelkamers	1 292	1 365	1 372	1 420	100,0	+ 48	+ 3,5
Gemiddeld aantal kamers per hotel	21,5	23,9	26,9	27,8	-	-	-

Bron: Westtoer, Toerisme Oost-Vlaanderen en Toerisme Vlaanderen

## B&B'S

### AANTAL UITBATINGEN NAAR CLASSIFICATIE

CLASSIFICATIE	2015	2019	2022	2023	In % 2023	2022 - 2023	% t.o.v. 2022
Aangemeld	35	48	50	55	56,1	+ 5	+ 10,0
*	6	2	1	1	1,0	+ 0	+ 0,0
**	6	5	2	2	2,0	+ 0	+ 0,0
***	19	20	20	20	20,4	+ 0	+ 0,0
****	8	16	21	18	18,4	- 3	- 14,3
*****	0	1	0	0	0,0	+ 0	-
Buiten logiesdecreet	5	4	2	2	2,0	+ 0	+ 0,0
B&B uitbatingen	79	96	96	98	100,0	+ 2	+ 2,1

### AANTAL KAMERS NAAR CLASSIFICATIE

CLASSIFICATIE	2015	2019	2022	2023	In % 2023	2022 - 2023	% t.o.v. 2022
Aangemeld	60	87	118	134	46,0	+ 16	+ 13,6
*	17	6	2	2	0,7	+ 0	+ 0,0
**	30	21	11	11	3,8	+ 0	+ 0,0
***	59	73	71	70	24,1	- 1	- 1,4
****	38	74	83	69	23,7	- 14	- 16,9
*****	0	3	0	0	0,0	+ 0	-
Buiten logiesdecreet	17	10	5	5	1,7	+ 0	+ 0,0
B&B kamers	221	274	290	291	100,0	+ 1	+ 0,3

Bron: Westtoer, Toerisme Oost-Vlaanderen en Toerisme Vlaanderen



## KAMERGERELATEERD LOGIES

### AANTAL UITBATINGEN NAAR GROOTTE

GROOTTE	2015	2019	2022	2023	In % 2023	2022 - 2023	% t.o.v. 2022
1 – 15 kamers	9	32	58	51	98,1	- 7	- 12,1
16 – 50 kamers	2	1	1	1	1,9	+ 0	+ 0,0
51 – 100 kamers	0	0	0	0	0,0	+ 0	-
>100 kamers	0	0	0	0	0,0	+ 0	-
Kamergerelateerd logies	11	33	59	52	100,0	- 7	- 11,9

### AANTAL KAMERS NAAR GROOTTE

GROOTTE	2015	2019	2022	2023	In % 2023	2022 - 2023	% t.o.v. 2022
1 – 15 kamers	30	72	153	142	88,2	- 11	- 7,2
16 – 50 kamers	47	19	19	19	11,8	+ 0	+ 0,0
51 – 100 kamers	0	0	0	0	0,0	+ 0	-
>100 kamers	0	0	0	0	0,0	+ 0	-
Kamergerelateerd logies kamers	77	91	172	161	100,0	- 11	- 6,4
Gemiddelde grootte kamergerelateerd logies	7,0	2,8	2,9	3,1	-	-	-

Bron: Westtoer, Toerisme Oost-Vlaanderen en Toerisme Vlaanderen

## JEUGDLOGIES

JEUGDLOGIES	2015	2019	2022	2023	In % 2023	2022 - 2023	% t.o.v. 2022
Uitbatingen	24	24	24	24	-	+ 0	+ 0,0
Kamers / slaapzalen	219	238	243	237	-	- 6	- 2,5
Bedden	1 484	1 522	1 501	1 541	-	+ 40	+ 2,7

Bron: Westtoer, Toerisme Oost-Vlaanderen en Toerisme Vlaanderen

## KAMPEERBEDRIJVEN

### UITBATINGEN

TYPE KAMPEERBEDRIJF	2015	2019	2022	2023	In % 2023	2022 - 2023	% t.o.v. 2022
Campings	1	3	2	2	14,3	+ 0	+ 0,0
Camperterreinen	5	5	8	10	71,4	+ 2	+ 25,0
Terreingerelateerd logies	0	0	3	2	14,3	- 1	- 33,3
Uitbatingen	6	8	13	14	100,0	+ 1	+ 7,7

### KAMPEERPLAATSEN

TYPE PLAATS	2015	2019	2022	2023	In % 2023	2022 - 2023	% t.o.v. 2022
Kortkampeerplaatsen (≤ 31 dagen)	99	141	198	196	80,3	- 2	- 1,0
Langtermijnkampeerplaatsen (> 31 dagen)	48	48	48	48	19,7	+ 0	+ 0,0
Kampeerplaatsen	147	189	246	244	100,0	- 2	- 0,8

Bron: Westtoer, Toerisme Oost-Vlaanderen en Toerisme Vlaanderen

## HUURVAKANTIEWONINGEN

### UITBATINGEN

HUURVAKANTIEWONINGEN	2015	2019	2022	2023	In % 2023	2022 - 2023	% t.o.v. 2022
Uitbatingen	29	52	100	107	-	+ 7	+ 7,0

### WONINGEN

GROOTTE	2015	2019	2022	2023	In % 2023	2022 - 2023	% t.o.v. 2022
≤ 10 bedden	40	66	101	108	81,8	+ 7	+ 6,9
11 – 20 bedden	1	9	19	20	15,2	+ 1	+ 5,3
> 20 bedden	0	2	3	4	3,0	+ 1	+ 33,3
Woningen	41	77	123	132	100,0	+ 9	+ 7,3
Gemiddeld aantal bedden per woning	4,8	6,6	7,0	7,2	-	-	-

Bron: Westtoer, Toerisme Oost-Vlaanderen en Toerisme Vlaanderen

## MUSEA EN ATTRACTIES

TYPE	2015	2019	2022	2023	In % 2023	2022 – 2023	% t.o.v. 2022
Attractieparken / rondvaarten	0	0	0	0	0,0	+ 0	+ 0,0
Wetenschap / natuur	0	0	0	0	0,0	+ 0	+ 0,0
Kunsten	4	5	5	5	33,3	+ 0	+ 0,0
Historisch	2	2	2	2	13,3	+ 0	+ 0,0
Ambachtelijk	7	8	8	8	53,3	+ 0	+ 0,0
Musea en attracties	13	15	15	15	100,0	+ 0	+ 0,0

Bron: Westtoer en Bezoekersbarometer Toerisme Vlaanderen

Volgende attracties en musea werden opgenomen:

**Oost-Vlaanderen:** Museum Dhondt-Dhaenens, Museum van Deinze en de Leiestreek, Roger Raveelmuseum, Museum Gevaert-Minne, Museum Gust De Smet (in 2015 tijdelijk gesloten voor renovatie).

**West-Vlaanderen:** Brouwerij Rodenbach, Kortrijk 1302 (slechts beperkt toegankelijk in 2022 wegens renovatie), Museum Eperon d'Or (open sinds maart 2016 met de collecties van het vroegere Borstelmuseum en het vroegere Schoeiselmuseum), Nationaal Tabaksmuseum, Provinciaal museum Stijn Streuvels 'Het Lijsternest', Texture, KOERS - museum van de wielersport (vroegere Wielermuseum, in 2015 tijdelijk gesloten voor renovatie), André Demetshuis, Jukeboxmuseum (gesloten eind juni 2017), Museum Stoom en Stroom, Stadsmuseum 't Schippershof.

## TREND IN GEMEENTEN

### UITBATINGEN

GEMEENTEN	2015	2019	2022	2023	In % 2023	2022 - 2023	% t.o.v. 2022
Anzegem	3	9	15	10	2,9	- 5	- 33,3
Avelgem	7	10	13	15	4,3	+ 2	+ 15,4
Deerlijk	2	4	6	6	1,7	+ 0	+ 0,0
Dentergem	3	3	7	7	2,0	+ 0	+ 0,0
Harelbeke	3	9	9	9	2,6	+ 0	+ 0,0
Ingelmunster	3	2	3	3	0,9	+ 0	+ 0,0
Izegem	10	10	13	13	3,8	+ 0	+ 0,0
Kortrijk	50	62	76	81	23,4	+ 5	+ 6,6
Kuurne	2	1	4	3	0,9	- 1	- 25,0
Ledegem	0	2	4	4	1,2	+ 0	+ 0,0
Lendeledede	2	1	0	0	0,0	+ 0	-
Menen	7	14	16	17	4,9	+ 1	+ 6,3
Meulebeke	2	2	1	2	0,6	+ 1	+ 100,0
Moorslede	6	7	9	9	2,6	+ 0	+ 0,0
Oostrozebeke	1	3	3	3	0,9	+ 0	+ 0,0
Roeselare	24	25	21	25	7,2	+ 4	+ 19,0
Spiere-Helkijn	1	1	2	2	0,6	+ 0	+ 0,0
Waregem	12	15	17	17	4,9	+ 0	+ 0,0
Wervik	10	13	15	18	5,2	+ 3	+ 20,0
Wevelgem	13	12	13	14	4,0	+ 1	+ 7,7
Wielsbeke	6	5	7	7	2,0	+ 0	+ 0,0
Zwevegem	8	11	17	16	4,6	- 1	- 5,9
Deinze	14	28	37	36	10,4	- 1	- 2,7
De Pinte	5	5	8	7	2,0	- 1	- 12,5
Nazareth	2	5	3	4	1,2	+ 1	+ 33,3
Sint-Martens-Latem	11	10	17	12	3,5	- 5	- 29,4
Zulte	3	2	7	6	1,7	- 1	- 14,3
<b>Uitbatingen</b>	<b>210</b>	<b>271</b>	<b>343</b>	<b>346</b>	<b>100,0</b>	<b>+ 3</b>	<b>+ 0,9</b>

Bron: Westtoer, Toerisme Oost-Vlaanderen en Toerisme Vlaanderen

**BEDDEN**

<b>GEMEENTEN</b>	<b>2015</b>	<b>2019</b>	<b>2022</b>	<b>2023</b>	<b>In % 2023</b>	<b>2022 - 2023</b>	<b>% t.o.v. 2022</b>
Anzegem	108	203	249	203	2,8	- 46	- 18,5
Avelgem	184	202	224	230	3,2	+ 6	+ 2,7
Deerlijk	60	80	94	94	1,3	+ 0	+ 0,0
Dentergem	17	22	108	108	1,5	+ 0	+ 0,0
Harelbeke	74	146	172	176	2,4	+ 4	+ 2,3
Ingelmunster	60	20	24	28	0,4	+ 4	+ 16,7
Izegem	177	268	304	304	4,2	+ 0	+ 0,0
Kortrijk	1 778	1 939	2 029	2 054	28,3	+ 25	+ 1,2
Kuurne	53	49	61	59	0,8	- 2	- 3,3
Ledegem	0	8	28	28	0,4	+ 0	+ 0,0
Lendeledede	6	4	0	0	0,0	+ 0	-
Menen	103	149	181	168	2,3	- 13	- 7,2
Meulebeke	70	70	60	62	0,9	+ 2	+ 3,3
Moorslede	109	103	119	112	1,5	- 7	- 5,9
Oostrozebeke	12	43	40	40	0,6	+ 0	+ 0,0
Roeselare	666	702	660	740	10,2	+ 80	+ 12,1
Spiere-Helkijn	10	20	32	36	0,5	+ 4	+ 12,5
Waregem	364	335	478	564	7,8	+ 86	+ 18,0
Wervik	100	139	160	208	2,9	+ 48	+ 30,0
Wevelgem	222	205	180	180	2,5	+ 0	+ 0,0
Wielsbeke	88	80	102	102	1,4	+ 0	+ 0,0
Zwevegem	100	230	344	365	5,0	+ 21	+ 6,1
Deinze	733	875	758	748	10,3	- 10	- 1,3
De Pinte	239	254	268	266	3,7	- 2	- 0,7
Nazareth	186	194	180	180	2,5	+ 0	+ 0,0
Sint-Martens-Latem	121	116	141	121	1,7	- 20	- 14,2
Zulte	52	60	110	90	1,2	- 20	- 18,2
<b>Bedden</b>	<b>5 692</b>	<b>6 516</b>	<b>7 106</b>	<b>7 266</b>	<b>100,0</b>	<b>+ 160</b>	<b>+ 2,3</b>

Bron: Westtoer, Toerisme Oost-Vlaanderen en Toerisme Vlaanderen





# VRAAG LEIESTREEK



# LOGIESVORM

## AANKOMSTEN

LOGIESVORM	2015	2019	2022	2023	In % 2023	2022 - 2023	% t.o.v. 2022
Hotels	197 933	215 055	192 213	209 522	64,5	+ 17 309	+ 9,0
Jeugdlogies	31 339	32 688	26 926	35 502	11	+ 8 576	+ 31,9
B&B's	17 186	26 422	55 506	52 559	16,2	- 2 947	- 5,3
Kamergelateerd logies	9 057	10 225					
Kortkampeerplaatsen			0	0	0,0	+ 0	-
Vakantiecentra			11 225	24 490	27 079	8,3	+ 2 589
Huurvakantiewoningen			299 135	324 662	100,0	+ 25 527	+ 8,5
Aankomsten	255 515	295 615					

## OVERNACHTINGEN

LOGIESVORM	2015	2019	2022	2023	In % 2023	2022 - 2023	% t.o.v. 2022
Hotels	347 479	379 320	333 571	355 865	56,4	+ 22 294	+ 6,7
Jeugdlogies	99 263	96 248	78 779	99 958	16	+ 21 179	+ 26,9
B&B's	31 113	46 946	103 428	99 049	15,7	- 4 379	- 4,2
Kamergelateerd logies	24 272	41 124					
Kortkampeerplaatsen			0	0	0,0	+ 0	-
Vakantiecentra			33 130	67 582	76 326	12,1	+ 8 744
Huurvakantiewoningen			583 360	631 198	100,0	+ 47 838	+ 8,2
Overnachtingen	502 127	596 768					

## GEMIDDELDE VERBLIJFSDUUR

LOGIESVORM	2015	2019	2022	2023	In % 2023	2022 - 2023	% t.o.v. 2022
Hotels	1,8	1,8	1,7	1,7	-	-	-
Jeugdlogies	3,2	2,9	2,9	2,8	-	-	-
B&B's	1,8	1,8	1,9	1,9	-	-	-
Kamergelateerd logies	2,7	4,0					
Kortkampeerplaatsen			-	-	-	-	-
Vakantiecentra			3,0	2,8	2,8	-	-
Huurvakantiewoningen			2,0	1,9	-	-	-
Overnachtingen	2,0	2,0					

Bron: FOD Economie

# HERKOMST COMMERCIEEL VERBLIJFSTOERISME

## AANKOMSTEN

HERKOMST	2015	2019	2022	2023	In % 2023	2022 - 2023	% t.o.v. 2022
België	131 873	165 398	174 611	183 785	56,6	+ 9 174	+ 5,3
Nederland	33 720	39 432	42 650	44 569	13,7	+ 1 919	+ 4,5
Duitsland	33 886	27 553	24 290	28 270	8,7	+ 3 980	+ 16,4
Frankrijk	17 229	21 036	19 191	18 758	5,8	- 433	- 2,3
Verenigd Koninkrijk	14 716	12 224	8 200	13 695	4,2	+ 5 495	+ 67,0
Overige	24 091	29 972	30 193	35 585	11,0	+ 5 392	+ 17,9
Aankomsten	255 515	295 615	299 135	324 662	100,0	+ 25 527	+ 8,5

## OVERNACHTINGEN

HERKOMST	2015	2019	2022	2023	In % 2023	2022 - 2023	% t.o.v. 2022
België	256 383	331 095	328 599	348 931	55,3	+ 20 332	+ 6,2
Nederland	57 601	65 786	73 928	75 595	12,0	+ 1 667	+ 2,3
Duitsland	65 043	58 024	49 611	56 856	9,0	+ 7 245	+ 14,6
Frankrijk	25 620	36 925	30 109	31 140	4,9	+ 1 031	+ 3,4
Verenigd Koninkrijk	29 387	26 375	18 555	28 663	4,5	+ 10 108	+ 54,5
Overige	68 093	78 563	82 558	90 013	14,3	+ 7 455	+ 9,0
Overnachtingen	502 127	596 768	583 360	631 198	100,0	+ 47 838	+ 8,2

## GEMIDDELDE VERBLIJFSDUUR

HERKOMST	2015	2019	2022	2023	In % 2023	2022 - 2023	% t.o.v. 2022
België	1,9	2,0	1,9	1,9	-	-	-
Nederland	1,7	1,7	1,7	1,7	-	-	-
Duitsland	1,9	2,1	2,0	2,0	-	-	-
Frankrijk	1,5	1,8	1,6	1,7	-	-	-
Verenigd Koninkrijk	2,0	2,2	2,3	2,1	-	-	-
Overige	2,8	2,6	2,7	2,5	-	-	-
Gemiddelde verblijfsduur	2,0	2,0	2,0	1,9	-	-	-

Bron: FOD Economie

## DOEL COMMERCIEEL VERBLIJFSTOERISME

### AANKOMSTEN

DOEL	2015	2019	2022	2023	In % 2023	2022 - 2023	% t.o.v. 2022
Vakantie	162 527	172 847	196 123	216 415	66,7	+ 20 292	+ 10,3
Zaken	92 988	122 768	103 012	108 247	33,3	+ 5 235	+ 5,1
Aankomsten	255 515	295 615	299 135	324 662	100,0	+ 25 527	+ 8,5

### OVERNACHTINGEN

DOEL	2015	2019	2022	2023	In % 2023	2022 - 2023	% t.o.v. 2022
Vakantie	308 221	356 581	377 154	420 287	66,6	+ 43 133	+ 11,4
Zaken	193 906	240 187	206 206	210 911	33,4	+ 4 705	+ 2,3
Overnachtingen	502 127	596 768	583 360	631 198	100,0	+ 47 838	+ 8,2

### GEMIDDELDE VERBLIJFSDUUR

DOEL	2015	2019	2022	2023	In % 2023	2022 - 2023	% t.o.v. 2022
Vakantie	1,9	2,1	1,9	1,9	-	-	-
Zaken	2,1	2,0	2,0	1,9	-	-	-
Gemiddelde verblijfsduur	2,0	2,0	2,0	1,9	-	-	-

Bron: FOD Economie

De opsplitsing tussen vakantie en zaken (conferentie/congressen/seminaries en andere beroepsdoeleinden) is gebaseerd op de cijfers die de logiesuitbaters doorgeven aan FOD Economie.



# SPREIDING COMMERCIEEL VERBLIJFSTOERISME

## AANKOMSTEN

MAAND	2015	2019	2022	2023	In % 2023	2022 - 2023	% t.o.v. 2022
Januari	13 810	17 144	12 155	18 849	5,8	+ 6 694	+ 55,1
Februari	17 662	20 287	16 638	19 943	6,1	+ 3 305	+ 19,9
Maart	19 762	23 179	22 510	25 443	7,8	+ 2 933	+ 13,0
April	23 428	26 276	27 454	30 726	9,5	+ 3 272	+ 11,9
Mei	24 044	27 406	30 196	30 926	9,5	+ 730	+ 2,4
Juni	22 683	27 128	26 908	28 938	8,9	+ 2 030	+ 7,5
Juli	24 819	25 895	30 396	30 130	9,3	- 266	- 0,9
Augustus	22 036	28 157	31 316	32 688	10,1	+ 1 372	+ 4,4
September	26 350	28 079	28 794	33 110	10,2	+ 4 316	+ 15,0
Oktober	24 336	26 776	28 092	30 289	9,3	+ 2 197	+ 7,8
November	20 796	24 240	24 814	22 812	7,0	- 2 002	- 8,1
December	15 789	21 048	19 862	20 808	6,4	+ 946	+ 4,8
<b>Aankomsten</b>	<b>255 515</b>	<b>295 615</b>	<b>299 135</b>	<b>324 662</b>	<b>100,0</b>	<b>+ 25 527</b>	<b>+ 8,5</b>
% jul / aug commercieel logies	18,3	18,3	20,6	19,3	-	-	-

## OVERNACHTINGEN

MAAND	2015	2019	2022	2023	In % 2023	2022 - 2023	% t.o.v. 2022
Januari	27 105	33 097	21 904	34 416	5,5	+ 12 512	+ 57,1
Februari	33 262	38 084	30 652	37 334	5,9	+ 6 682	+ 21,8
Maart	36 356	45 957	44 081	48 897	7,7	+ 4 816	+ 10,9
April	46 643	53 970	53 422	61 365	9,7	+ 7 943	+ 14,9
Mei	43 983	50 774	55 668	56 800	9,0	+ 1 132	+ 2,0
Juni	39 469	50 574	49 295	51 043	8,1	+ 1 748	+ 3,5
Juli	64 373	66 748	69 825	73 092	11,6	+ 3 267	+ 4,7
Augustus	50 304	62 922	69 197	71 793	11,4	+ 2 596	+ 3,8
September	46 613	54 630	53 971	61 919	9,8	+ 7 948	+ 14,7
Oktober	46 280	52 745	52 926	55 711	8,8	+ 2 785	+ 5,3
November	39 160	47 099	46 514	42 169	6,7	- 4 345	- 9,3
December	28 579	40 168	35 905	36 659	5,8	+ 754	+ 2,1
<b>Overnachtingen</b>	<b>502 127</b>	<b>596 768</b>	<b>583 360</b>	<b>631 198</b>	<b>100,0</b>	<b>+ 47 838</b>	<b>+ 8,2</b>
% jul / aug commercieel logies	22,8	21,7	23,8	23,0	-	-	-

Bron: FOD Economie

## VERBLIJFSTOERISTEN PER LOGIESVORM – DETAIL NAAR HERKOMST

### HOTELS

HERKOMST	2015	2019	2022	2023	In % 2023	2022 - 2023	% t.o.v. 2022
België	88 963	112 003	104 184	108 130	51,6	+ 3 946	+ 3,8
Nederland	28 098	30 905	27 964	29 369	14,0	+ 1 405	+ 5,0
Duitsland	32 047	23 908	19 312	22 986	11,0	+ 3 674	+ 19,0
Frankrijk	14 995	16 660	12 874	12 469	6,0	- 405	- 3,1
Verenigd Koninkrijk	13 341	8 846	5 124	9 185	4,4	+ 4 061	+ 79,3
Overige	20 489	22 733	22 755	27 383	13,1	+ 4 628	+ 20,3
Aankomsten	197 933	215 055	192 213	209 522	100,0	+ 17 309	+ 9,0

### JEUGDLOGIES

HERKOMST	2015	2019	2022	2023	In % 2023	2022 - 2023	% t.o.v. 2022
België	29 169	29 310	24 216	31 301	88,2	+ 7 085	+ 29,3
Nederland	610	645	1 108	1 398	3,9	+ 290	+ 26,2
Duitsland	251	208	136	541	1,5	+ 405	+ 297,8
Frankrijk	253	582	444	495	1,4	+ 51	+ 11,5
Verenigd Koninkrijk	84	330	210	712	2,0	+ 502	+ 239,0
Overige	972	1 613	812	1 055	3,0	+ 243	+ 29,9
Aankomsten	31 339	32 688	26 926	35 502	100,0	+ 8 576	+ 31,9

### HUURVAKANTIEWONINGEN

HERKOMST	2015	2019	2022	2023	In % 2023	2022 - 2023	% t.o.v. 2022
België	-	5 894	15 357	16 032	59,2	+ 675	+ 4,4
Nederland	-	1 254	3 299	3 755	13,9	+ 456	+ 13,8
Duitsland	-	552	1 259	1 261	4,7	+ 2	+ 0,2
Frankrijk	-	774	1 556	1 771	6,5	+ 215	+ 13,8
Verenigd Koninkrijk	-	1 371	1 246	1 873	6,9	+ 627	+ 50,3
Overige	-	1 380	1 773	2 387	8,8	+ 614	+ 34,6
Aankomsten	-	11 225	24 490	27 079	100,0	+ 2 589	+ 10,6

**B&B'S, VAKANTIECENTRA, KAMERGERELATEERD LOGIES EN KORTKAMPEERPLAATSEN**

<b>HERKOMST</b>	<b>2015</b>	<b>2019</b>	<b>2022</b>	<b>2023</b>	<b>In % 2023</b>	<b>2022 - 2023</b>	<b>% t.o.v. 2022</b>
België	-	18 191	30 854	28 322	53,9	- 2 532	- 8,2
Nederland	-	6 628	10 279	10 047	19,1	- 232	- 2,3
Duitsland	-	2 885	3 583	3 482	6,6	- 101	- 2,8
Frankrijk	-	3 020	4 317	4 023	7,7	- 294	- 6,8
Verenigd Koninkrijk	-	1 677	1 620	1 925	3,7	+ 305	+ 18,8
Overige	-	4 246	4 853	4 760	9,1	- 93	- 1,9
<b>Aankomsten</b>	-	<b>36 647</b>	<b>55 506</b>	<b>52 559</b>	<b>100,0</b>	<b>- 2 947</b>	<b>- 5,3</b>

Bron: FOD Economie

## VERBLIJFSTOERISTEN PER HERKOMST – DETAIL NAAR LOGIESVORM

### BELGIË

LOGIESVORM	2015	2019	2022	2023	In % 2023	2022 - 2023	% t.o.v. 2022
Hotels	88 963	112 003	104 184	108 130	58,8	+ 3 946	+ 3,8
Jeugdlogies	29 169	29 310	24 216	31 301	17,0	+ 7 085	+ 29,3
B&B's	9 856	14 574	30 854	28 322	15,4	- 2 532	- 8,2
Kamergelateerd logies	3 885	3 617					
Kortkampeerplaatsen			0	0	0,0	+ 0	-
Vakantiecentra			5 894	15 357	16 032	8,7	+ 675
Huurvakantiewoningen	131 873	165 398	174 611	183 785	100,0	+ 9 174	+ 5,3
Aankomsten							

### BUITENLAND

LOGIESVORM	2015	2019	2022	2023	In % 2023	2022 - 2023	% t.o.v. 2022
Hotels	108 970	103 052	88 029	101 392	72,0	+ 13 363	+ 15,2
Jeugdlogies	2 170	3 378	2 710	4 201	3,0	+ 1 491	+ 55,0
B&B's	7 330	11 848	24 652	24 237	17,2	- 415	- 1,7
Kamergelateerd logies	5 172	6 608					
Kortkampeerplaatsen			0	0	0,0	+ 0	-
Vakantiecentra			5 331	9 133	11 047	7,8	+ 1 914
Huurvakantiewoningen	123 642	130 217	124 524	140 877	100,0	+ 16 353	+ 13,1
Aankomsten							

### NEDERLAND

LOGIESVORM	2015	2019	2022	2023	In % 2023	2022 - 2023	% t.o.v. 2022
Hotels	28 098	30 905	27 964	29 369	65,9	+ 1 405	+ 5,0
Jeugdlogies	610	645	1 108	1 398	3,1	+ 290	+ 26,2
B&B's	2 243	3 601	10 279	10 047	22,5	- 232	- 2,3
Kamergelateerd logies	2 769	3 027					
Kortkampeerplaatsen			0	0	0,0	+ 0	-
Vakantiecentra			1 254	3 299	3 755	8,4	+ 456
Huurvakantiewoningen	33 720	39 432	42 650	44 569	100,0	+ 1 919	+ 4,5
Aankomsten							

**DUITSLAND**

LOGIESVORM	2015	2019	2022	2023	In % 2023	2022 - 2023	% t.o.v. 2022
Hotels	32 047	23 908	19 312	22 986	81,3	+ 3 674	+ 19,0
Jeugdlogies	251	208	136	541	1,9	+ 405	+ 297,8
B&B's	1 179	2 095					
Kamergerelateerd logies			3 583	3 482	12,3	- 101	- 2,8
Kortkampeerplaatsen	409	790					
Vakantiecentra			0	0	0,0	+ 0	-
Huurvakantiewoningen		552	1 259	1 261	4,5	+ 2	+ 0,2
Aankomsten	33 886	27 553	24 290	28 270	100,0	+ 3 980	+ 16,4

**FRANKRIJK**

LOGIESVORM	2015	2019	2022	2023	In % 2023	2022 - 2023	% t.o.v. 2022
Hotels	14 995	16 660	12 874	12 469	66,5	- 405	- 3,1
Jeugdlogies	253	582	444	495	2,6	+ 51	+ 11,5
B&B's	1 581	2 148					
Kamergerelateerd logies			4 317	4 023	21,4	- 294	- 6,8
Kortkampeerplaatsen	400	872					
Vakantiecentra			0	0	0,0	+ 0	-
Huurvakantiewoningen		774	1 556	1 771	9,4	+ 215	+ 13,8
Aankomsten	17 229	21 036	19 191	18 758	100,0	- 433	- 2,3

**VERENIGD KONINKRIJK**

LOGIESVORM	2015	2019	2022	2023	In % 2023	2022 - 2023	% t.o.v. 2022
Hotels	13 341	8 846	5 124	9 185	67,1	+ 4 061	+ 79,3
Jeugdlogies	84	330	210	712	5,2	+ 502	+ 239,0
B&B's	532	957					
Kamergerelateerd logies			1 620	1 925	14,1	+ 305	+ 18,8
Kortkampeerplaatsen	759	720					
Vakantiecentra			0	0	0,0	+ 0	-
Huurvakantiewoningen		1 371	1 246	1 873	13,7	+ 627	+ 50,3
Aankomsten	14 716	12 224	8 200	13 695	100,0	+ 5 495	+ 67,0



**OVERIGE**

<b>LOGIESVORM</b>	<b>2015</b>	<b>2019</b>	<b>2022</b>	<b>2023</b>	<b>In % 2023</b>	<b>2022 - 2023</b>	<b>% t.o.v. 2022</b>
Hotels	20 489	22 733	22 755	27 383	77,0	+ 4 628	+ 20,3
Jeugdlogies	972	1 613	812	1 055	3,0	+ 243	+ 29,9
B&B's	1 795	3 047					
Kamergelateerd logies			4 853	4 760	13,4	- 93	- 1,9
Kortkampeerplaatsen	835	1 199					
Vakantiecentra			0	0	0,0	+ 0	-
Huurvakantiewoningen		1 380	1 773	2 387	6,7	+ 614	+ 34,6
Aankomsten	24 091	29 972	30 193	35 585	100,0	+ 5 392	+ 17,9

Bron: FOD Economie

## BRUTO KAMERBEZETTINGSGRAAD

### HOTELS

MAAND	2015	2019	2022	2023
Januari	39	52	26	46
Februari	43	58	38	49
Maart	48	58	53	57
April	58	65	54	58
Mei	56	58	60	59
Juni	54	64	62	60
Juli	52	51	48	47
Augustus	41	54	54	52
September	63	72	66	67
Oktober	64	66	60	60
November	52	62	57	52
December	41	51	43	42
Bruto kamerbezettingsgraad hotels	51	59	52	54
Aantal hotels in steekproef	33	35	27	35

### B&B'S

MAAND	2015	2019	2022	2023
Januari	-	23	16	21
Februari	-	29	20	23
Maart	-	28	26	28
April	-	34	28	34
Mei	-	32	33	31
Juni	-	36	28	27
Juli	-	28	27	28
Augustus	-	29	32	33
September	-	40	30	35
Oktober	-	33	28	29
November	-	28	27	26
December	-	23	23	18
Bruto kamerbezettingsgraad B&B's	-	30	26	28
Aantal B&B's in steekproef	-	52	51	50

Bron: Westtoer

## BEZOEKERS AAN MUSEA EN ATTRACTIES

TYPE	2015	2019	2022	2023	In % 2023	2022 – 2023	% t.o.v. 2022
West-Vlaamse Leiestreek	57 437	101 516	69 091	87 405	64,8	+ 18 314	+ 26,5
Oost-Vlaamse Leiestreek	30 877	39 810	46 589	47 512	35,2	+ 923	+ 2,0
Aantal bezoekers attracties/musea	88 314	141 326	115 680	134 917	100,0	+ 19 237	+ 16,6
Aantal attracties/musea in steekproef	13	15	15	15	-	-	-

Bron: Westtoer en Bezoekersbarometer Toerisme Vlaanderen

Volgende attracties en musea werden opgenomen:

**Oost-Vlaanderen:** Museum Dhondt-Dhaenens, Museum van Deinze en de Leiestreek, Roger Raveelmuseum, Museum Gevaert-Minne, Museum Gust De Smet (in 2015 tijdelijk gesloten voor renovatie).

**West-Vlaanderen:** Brouwerij Rodenbach (wegens technische problemen geen cijfers beschikbaar voor 2022), Kortrijk 1302 (slechts beperkt toegankelijk in 2022 wegens renovatie), Museum Eperon d'Or (open sinds maart 2016 met de collecties van het vroegere Borstelmuseum en het vroegere Schoeiselmuseum), Nationaal Tabaksmuseum, Provinciaal museum Stijn Streuvels 'Het Lijsternest', Texture, KOERS - museum van de wielersport (vroegere Wielermuseum, in 2015 tijdelijk gesloten voor renovatie), André Demetshuis, Jukeboxmuseum (gesloten eind juni 2017), Museum Stoom en Stroom, Stadsmuseum 't Schippershof.

## RECREATIEVE FIETSERS OP HET FIETSNETWERK

MAAND	2019	2022	2023	In % 2023	2022 – 2023	% t.o.v. 2022
Januari	66 700	91 800	98 800	4,5	+ 7 000	+ 7,6
Februari	138 400	87 800	141 900	6,4	+ 54 100	+ 61,6
Maart	135 700	179 600	129 800	5,9	- 49 800	- 27,7
April	188 400	187 000	188 400	8,5	+ 1 400	+ 0,7
Mei	186 800	248 600	270 700	12,2	+ 22 100	+ 8,9
Juni	237 700	244 600	314 200	14,2	+ 69 600	+ 28,5
Juli	238 800	267 800	232 900	10,5	- 34 900	- 13,0
Augustus	254 400	287 000	276 400	12,5	- 10 600	- 3,7
September	181 600	177 500	273 200	12,3	+ 95 700	+ 53,9
Oktober	114 400	193 000	173 500	7,8	- 19 500	- 10,1
November	83 700	111 500	70 300	3,2	- 41 200	- 37,0
December	79 300	60 300	42 900	1,9	- 17 400	- 28,9
Aantal recreatieve fietsers	1 905 900	2 136 500	2 213 000	100,0	+ 76 500	+ 3,6

Bron: Westtoer

## AANKOMSTEN COMMERCIEEL VERBLIJFSTOERISME PER GEMEENTE

GEMEENTEN	2015	2019	2022	2023	In % 2023	2022 – 2023	% t.o.v. 2022
Anzegem	2 994	4 515	6 074	5 503	1,7	- 571	- 9,4
Avelgem	3 203	3 642	4 497	4 597	1,4	+ 100	+ 2,2
Deerlijk	*	5 258	6 246	5 581	1,7	- 665	- 10,6
Dentergem	1 154	1 549	3 855	3 341	1,0	- 514	- 13,3
Harelbeke	*	1 856	2 653	2 204	0,7	- 449	- 16,9
Ingelmunster	1 697	*	663	314	0,1	- 349	- 52,6
Izegem	5 626	11 009	10 917	12 730	3,9	+ 1 813	+ 16,6
Kortrijk	122 963	128 713	110 359	121 160	37,3	+ 10 801	+ 9,8
Kuurne	*	*	1 333	659	0,2	- 674	- 50,6
Ledegem	0	*	739	746	0,2	+ 7	+ 0,9
Lendeledede	*	*	*	*	-	-	-
Menen	5 102	5 672	4 987	6 492	2,0	+ 1 505	+ 30,2
Meulebeke	*	*	*	*	-	-	-
Moorslede	3 430	3 439	3 463	3 569	1,1	+ 106	+ 3,1
Oostrozebeke	*	*	*	*	-	-	-
Roeselare	34 999	47 127	38 194	43 064	13,3	+ 4 870	+ 12,8
Spiere-Helkijn	*	*	*	*	-	-	-
Waregem	9 826	5 858	15 011	18 388	5,7	+ 3 377	+ 22,5
Wervik	1 790	2 551	3 821	6 914	2,1	+ 3 093	+ 80,9
Wevelgem	5 570	9 080	10 410	10 521	3,2	+ 111	+ 1,1
Wielsbeke	2 689	770	2 968	2 836	0,9	- 132	- 4,4
Zwevegem	3 325	3 581	10 560	11 561	3,6	+ 1 001	+ 9,5
Deinze	6 994	12 955	19 481	16 636	5,1	- 2 845	- 14,6
De Pinte	6 645	6 948	6 208	7 839	2,4	+ 1 631	+ 26,3
Nazareth	*	*	*	*	-	-	-
Sint-Martens-Latem	12 085	13 744	13 814	14 424	4,4	+ 610	+ 4,4
Zulte	*	*	*	*	-	-	-
<b>Aankomsten</b>	<b>255 515</b>	<b>295 615</b>	<b>299 135</b>	<b>324 662</b>	<b>100,0</b>	<b>+ 25 527</b>	<b>+ 8,5</b>

Bron: FOD Economie

\* deze cijfers zijn vertrouwelijk

## OVERNACHTINGEN COMMERCIEEL VERBLIJFSTOERISME PER GEMEENTE

GEMEENTEN	2015	2019	2022	2023	In % 2023	2022 – 2023	% t.o.v. 2022
Anzegem	10 335	15 284	17 457	16 042	2,5	- 1 415	- 8,1
Avelgem	8 975	11 115	10 525	11 514	1,8	+ 989	+ 9,4
Deerlijk	*	8 251	11 174	9 194	1,5	- 1 980	- 17,7
Dentergem	2 389	3 441	7 466	6 465	1,0	- 1 001	- 13,4
Harelbeke	*	4 983	7 426	8 095	1,3	+ 669	+ 9,0
Ingelmunster	3 817	*	1 236	1 134	0,2	- 102	- 8,3
Izegem	11 333	21 021	22 171	26 773	4,2	+ 4 602	+ 20,8
Kortrijk	228 632	239 863	199 323	222 063	35,2	+ 22 740	+ 11,4
Kuurne	*	*	6 084	957	0,2	- 5 127	- 84,3
Ledegem	0	*	1 736	1 735	0,3	- 1	- 0,1
Lendeledede	*	*	*	*	-	-	-
Menen	10 671	11 283	12 445	19 666	3,1	+ 7 221	+ 58,0
Meulebeke	*	*	*	*	-	-	-
Moorslede	9 527	8 629	8 585	8 444	1,3	- 141	- 1,6
Oostrozebeke	*	*	*	*	-	-	-
Roeselare	62 648	85 864	73 139	75 159	11,9	+ 2 020	+ 2,8
Spiere-Helkijn	*	*	*	*	-	-	-
Waregem	22 255	15 723	27 335	35 748	5,7	+ 8 413	+ 30,8
Wervik	5 789	5 962	10 492	14 296	2,3	+ 3 804	+ 36,3
Wevelgem	11 682	17 864	20 415	20 710	3,3	+ 295	+ 1,4
Wielsbeke	4 136	2 280	5 437	5 095	0,8	- 342	- 6,3
Zwevegem	7 217	7 097	21 684	25 957	4,1	+ 4 273	+ 19,7
Deinze	22 050	45 933	42 532	37 305	5,9	- 5 227	- 12,3
De Pinte	18 230	20 619	18 489	20 358	3,2	+ 1 869	+ 10,1
Nazareth	*	*	*	*	-	-	-
Sint-Martens-Latem	17 811	19 603	18 596	20 282	3,2	+ 1 686	+ 9,1
Zulte	*	*	*	*	-	-	-
<b>Overnachtingen</b>	<b>502 127</b>	<b>596 768</b>	<b>583 360</b>	<b>631 198</b>	<b>100,0</b>	<b>+ 47 838</b>	<b>+ 8,2</b>

Bron: FOD Economie

\* deze cijfers zijn vertrouwelijk





# WIL JE GEGEVENS PUBLICEREN UIT DEZE UITGAVE?

GRAAG EEN  
BRONVERMELDING!

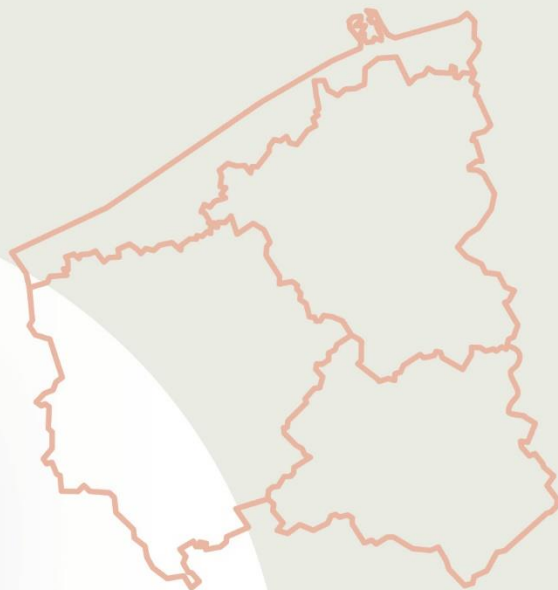

## TOERISME LEIESTREEK

Provinciehuis Zuid-West-Vlaanderen  
Universiteitslaan 2, 8500 Kortrijk  
+32 56 24 99 95  
info@toerisme-leiestreek.be  
[www.toerisme-leiestreek.be](http://www.toerisme-leiestreek.be)



## WESTTOER

Koning Albert I-Laan 120  
8200 Sint-Michiels (Brugge)  
+32 50 30 55 00  
info@westtoer.be  
[www.westtoer.be](http://www.westtoer.be)



west-vlaanderen  
de gedreven provincie

## PROVINCIE WEST-VLAANDEREN

Jan Van Eyckplein 2  
8000 Brugge  
0800 20 021  
provincie@west-vlaanderen.be  
[www.west-vlaanderen.be](http://www.west-vlaanderen.be)